Внешняя политика России в XVII в.

Цели:

Уяснить основные задачи и направления внешней политики России в XVII веке после Смутного времени, что внешняя политика данного государства связана с его внутренней политикой и что внутренняя политика определяет внешнюю; на примере внешней политики России 30-80-х гг. XVII века раскрыть ее связь с внутренней политикой

Задачи внешней политики России.

- Воссоединение с братскими украинским и белорусским народами;
- Обеспечение выхода к Балтийскому и Черному морям;
- Достижение безопасности южных границ от набегов крымского хана.

Русско-польская (Смоленская) война.

В апреле 1632 г. в Речи Посполитой умер король Сигизмунд III, и разгорелась обычная для времени бескоролевья борьба за престол. В июне Земский собор в Москве решил начать войну с Полыней за Смоленск. Туда в конце лета двинулось русское войско боярина *М. Б. Шеина,* руководителя обороны Смоленска в 1610—1611 гг. В Речи Посполитой к этому времени избрали королем давнего пре тендента на московский престол Владислава — сына Сигизмунда III. Он энергично готовился к борьбе на востоке.

Русско-польская (Смоленская) война.

В середине декабря 1632 г. Шеин подошел к Смоленску и осадил город. В конце августа 1633 г. к Смоленску пришел с войском Владислав. войско Шеина оказалось в окружении. В начале 1634 г. король предложил начать переговоры, и Шеин вынужден был согласиться. Вскоре заключили перемирие: по его условиям Шеин вывел из окружения остатки своей армии, всего 8 тысяч человек, артиллерию и запасы он оставил королю.

Русско-польская (Смоленская) война.

Владислав двинулся на Москву, но на его пути оказалась маленькая крепость Белая. Ее гарнизон, состоявший всего из тысячи человек во главе с князем Волконским, бесстрашно сопротивлялся многократно превосходившему врагу, все его штурмы были отбиты.

Условия мирного договора 4 июня 1634 г. на пограничной реке Поляновке

- **Владислав отказался от претензий на русский престол**
- **Речи Посполитой возвращались все города и земли, захваченные в ходе войны русскими.**
- **К России отошёл только один город — Серпейск.**

Русско-польская война 1654—1667 гг.

Мощное освободительное движение в западных землях бывшей Древней Руси началось в 1648 г. Его возглавил гетман Богдан Хмельницкий

В 1648 г. войска Хмельницкого, заключившего союз с крымским ханом, несколько раз наголову разгромили поляков.

Русско-польская война 1654—1667 гг.

. В 1651 г. возобновились военные действия главных армий. Поражение под Берестечком ухудшило положение Хмельницкого и повстанцев.

8 января 1654 г. рада в Переяславле («великое множество всяких чинов людей») провозгласила переход Украины в подданство русского царя

Русско-польская война 1654—1667 гг.

В 1654 г. русские войска взяли Смоленск, в последующие годы заняли почти всю Белоруссию и Литву.

Богдана Хмельницкого умер 27 июля 1657 г. Новый Гетман Выговский заключил договор о возвращении Малороссии под власть Польши (1658), жестоко подавлял направленные против его курса восстания.

В 1659 г. на раде в Переяславле гетманом избрали молодого Юрия Хмельницкого

Русско-польская война 1654—1667 гг.

Русско -шведская война (1656—1658). Россия хотела решить проблему выхода к Балтике Поначалу она также была успешной, но затем последовали неудачи. По мирному договору русско-шведская граница осталась неизменной.

В 1660 г. на Украину пришло большое польское войско. Объединенная русско-украинская армия Шереметева и Юрия Хмельницкого потерпела тяжелое поражение под Чудновом.

Русско-польская война 1654—1667 гг.

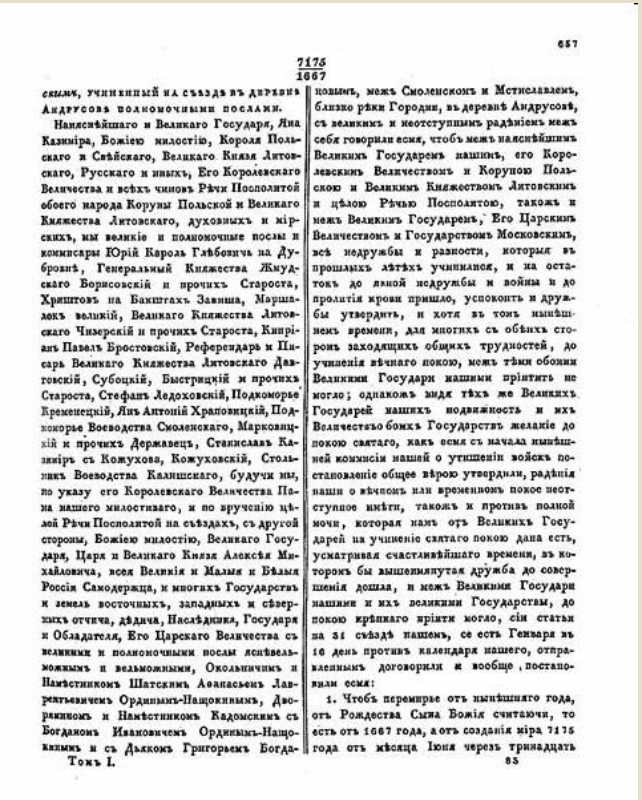

657

7175
1667

скимъ, учиненный на съѣздѣ въ деревнѣ Андрусовѣ полномочными послами.

Наяснѣйшаго и Великаго Государя, Яна Казиміра, Божіею милостію, Короля Польскаго и Свѣйскаго, Великаго Князя Литовскаго, Русскаго и иныхъ, Его Королевскаго Величества и всѣхъ чиновъ Рѣчи Посполитой обоего народа Коруны Польской и Великаго Княжества Литовскаго, духовныхъ и мірскихъ, мы великіе и полномочные послы и комиссары Юрій Кароль Глѣбовичъ на Дубровнѣ, Генеральный Княжества Жмудскаго Борисовскій и прочихъ Староста, Христовъ на Бакшгахъ Завиша, Маршалокъ великій, Великаго Княжества Литовскаго Чизерскій и прочихъ Староста, Кипріанъ Павелъ Бростовскій, Референдарь и Писарь Великаго Княжества Литовскаго Давговскій, Субоцкій, Быстрицкій и прочихъ Староста, Стефанъ Ледоховскій, Подкоморье Кременецкій, Янъ Антоній Храповицкій, Подкоморье Воеводства Смоленскаго, Марковицкій и прочихъ Державецъ, Станиславъ Казиміръ съ Кожухова, Кожуховскій, Стольникъ Воеводства Калишскаго, будучи мы, по указу его Королевскаго Величества Пана нашего милостиваго, и по врученію цѣлой Рѣчи Посполитой на съѣздахъ, съ другой стороны, Божіею милостію, Великаго Государя, Царя и Великаго Князя Алексѣя Михайловича, всея Великія и Малыя и Бѣлыя Россіи Самодержца, и многихъ Государствъ и земель восточныхъ, западныхъ и сѣверныхъ отчича, дѣдича, Наслѣдника, Государя и Обладателя, Его Царскаго Величества съ великими и полномочными послы ясновельможными и вельможными, Окольничимъ и Намѣстникомъ Шатскимъ Аѳанасьевичемъ Лаврентьевичемъ Ординымъ-Нащокинымъ, Дворяниномъ и Намѣстникомъ Кадомскимъ съ Богданомъ Ивановичемъ Ординымъ-Нащокинымъ и съ Дьякомъ Григорьемъ Богдановымъ, межъ Смоленскомъ и Мстиславлемъ, близко рѣки Городни, въ деревнѣ Андрусовѣ, съ великимъ и неотступнымъ радѣніемъ межъ себя говорили есмя, чтобъ межъ наяснѣйшимъ Великимъ Государемъ нашимъ, его Королевскимъ Величествомъ и Корупою Польскою и Великимъ Княжествомъ Литовскимъ и цѣлою Рѣчью Посполитою, такожъ и межъ Великимъ Государемъ, Его Царскимъ Величествомъ и Государствомъ Московскимъ, всѣ недружбы и разности, которыя въ прошлыхъ лѣтѣхъ учинилися, и на остатокъ до лютой недружбы и войны и до пролитія крови пришло, успокоить и дружбы утвердить, и хотя въ томъ нынѣшнемъ времени, для многихъ съ обѣихъ сторонъ заходящихъ общихъ трудностей, до учиненія вѣчнаго покою, межъ тѣми обоими Великими Государи нашими пріитить не могло; однакожъ видя тѣхъ же Великихъ Государей нашихъ подвижность и ихъ Величествъ обоихъ Государствъ желаніе до покою святаго, какъ есмя съ начала нынѣшней коммисіи нашей о утишеніи войскъ постановленіе общее вѣрою утвердили, радѣнія наши о вѣчномъ или временномъ покое неотступное имѣти, такожъ и противъ полной мочи, которая намъ отъ Великихъ Государей на учиненіе святаго покою дана есть, усматривая счастливѣйшаго времени, въ которомъ бы вышеимянутая дружба до совершенія дошла, и межъ Великими Государи нашими и ихъ великими Государствы, до покою крѣпкаго пріити могло, сіи статьи на 31 съѣздѣ нашемъ, се есть Генваря въ 16 день противъ календаря нашего, отправленнымъ договорили и вообще постановили есмя:

1. Чтобъ перемирье отъ нынѣшняго года, отъ Рождества Сына Божія считаючи, то есть отъ 1667 года, а отъ созданія міра 7175 года отъ мѣсяца Іюня черезъ тринадцать

Томъ I. 83

1667 г. перемирием, заключенным в Андрусове. По его условиям Россия возвращала себе Смоленскую и Северскую земли, за ней же закреплялась Левобережная Украина, а на Правобережье — Киев и некоторые другие небольшие анклавы на берегу Днепра. Запорожье ставилось под власть обоих государств. Польша и Россия обязались давать совместный отпор нападениям крымцев и турок.

Русско-турецкая война. Чигиринские походы. В 1676 г.

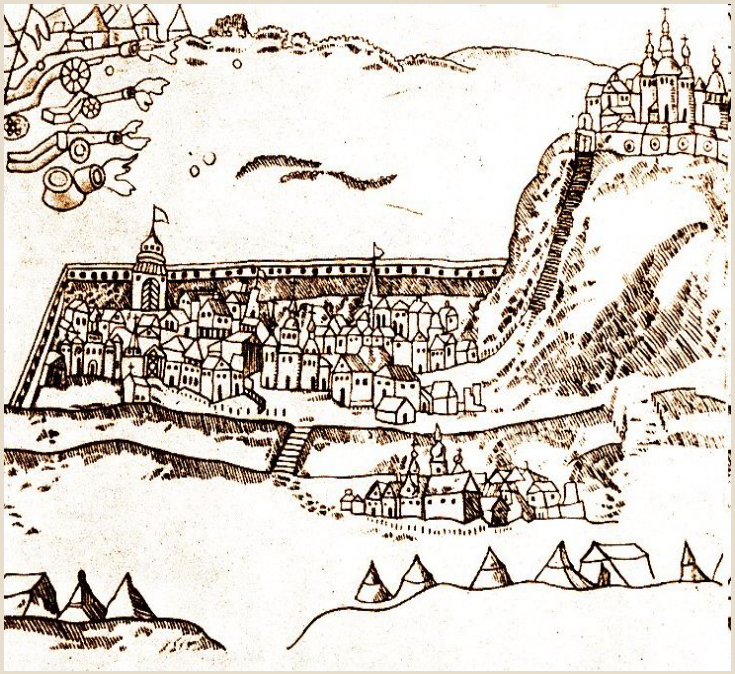

Огромная турецко-татарская армия вторгается в Малороссию. Русско-украинская армия Г. Г. Ромодановского и И. Самойловича, гетмана Левобережья, насчитывала 60 тысяч человек; противник имел вдвое больше воинов.

Турки стремились захватить Киев и Чигирин — политический центр Украины и посадить в нем своего ставленника — гетмана Юрия Хмельницкого. В августе 1677 г. они начали осаду Чигирина. Его небольшой гарнизон из украинских казаков и русских солдат три недели героически отражал вражеские атаки, пока не подошли русские и украинские полки. Они разгромили под Бужином турок и татар, которые, потеряв 20 тысяч человек, бежали с поля боя.

Русско-турецкая война. Чигиринские походы. В 1676 г.

Летом 1678 г. султан направил к Чигирину 200-тысячную армию. Ей противостояло 120-тысячное русско-украинское войско. После ожесточенных уличных боев гарнизон организованно оставил город и отошел к Днепру.

Русско-турецкая война. Чигиринские походы. В 1676 г.

В 1681 г. Россия заключила с Крымом Бахчисарайский договор. Согласно его условиям устанавливалось перемирие на 20 лет; Турция и Крым признали переход к России Левобережной Украины и Киева. Население Правобережной Украины южнее Киева подлежало переселению.

Австрия и Речь Посполитая, наконец, осознали опасность турецкой угрозы. Они заключают оборонительный антитурецкий союз.

«Вечный мир» России с Польшей.

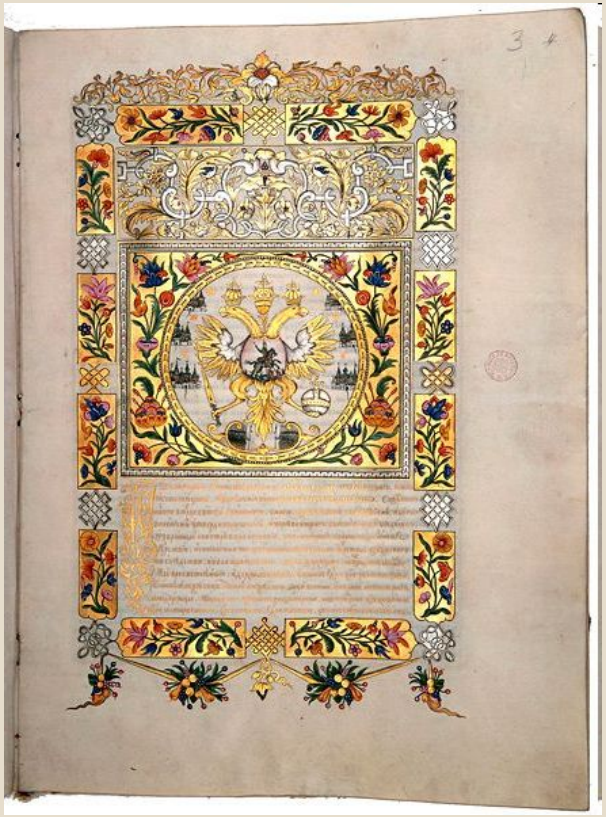

Давление Австрии, неудачи в войне с Турцией заставили Речь Посполитую пойти на заключение мира. 16 мая 1686 года. В Москве подписан "Вечный мир" с Россией. За ней закреплялись Левобережье и Киев, она разрывала отношения с Турцией и Крымом, вступала в направленный против них союз.

Новая война.
Взяв на себя обязательства по отношению к Священной лиге, московское правительство разорвало перемирие и в 1686 г. объявило войну Порте. Но попытки В.В. Голицына в 1687 и 1689 гг. овладеть Крымом закончились неудачей, хотя и помогли союзникам на западном фронте.

Восточное направление

Менее напряженно для страны происходило продвижение на восток. В течение XVII в. русские землепроходцы продвинулись от Западной Сибири до берегов Тихого океана. По мере продвижения они создавали опорные пункты: Красноярский острог, Братский острог, Якутский острог, Иркутское зимовье и т.д. С местного населения, вошедшего в состав России, собирали ясак - меховой налог.
Одновременно началась крестьянская колонизация пахотных земель южной Сибири. К концу XVII в. русское население региона составляло 150 тыс. человек.

Восточное направление

Путешествие Семена Дежнева

Впервые пройдя проливом отделяющим Америку от Азии, Дежнев основал Анадырский острог.

В 1649-53 гг.в результате походов Е.Хабарова были составлены подробные карты Амура.

Нерчинский договор 1689 г. установил границы между Россией и Китаем.

Итоговое задание

Сравните внешнюю политику России времен Ивана Грозного и периода 30 — 80-х гг. XVII в. Сами придумайте вопросы для сравнения.